臺灣日日新報 夕刊
十二月十三日
編輯兼發行人　江口[illegible]
發行所　臺北市表町二丁目[illegible]　臺灣日日新報社

スタンプ　月美人インキ　鬼印肉本舗

海鷲昆明、阿迷を猛爆

【佛印○○基地十一日發同盟】南支航空部隊報道部十一日發表——海軍航空部隊は本十一日左記攻撃を實施し甚大なる戰果を收め全機歸還せり
一、某部隊は昆明を攻撃し航空軍官學校を爆撃全彈命中之を潰滅せしめ又先發隊は昆明飛行場を爆撃、敵機一機を炎上せり
一、他の部隊は雲南省阿迷の發電所を爆撃、多大の損害を與へたり

航空軍官學校、發電所を潰滅

【佛印○○基地十一日發同盟】久方振りの快晴に恵まれた佛印基地の海鷲吉岡、瀬戸、平野、院長、森の各部隊は昆明を攻撃、航空軍官學校に初の巨彈を集中全校舎を完膚なきまでに爆碎、又森野部隊は昆明飛行場に機銃掃射を敢行、逃げ遅れた敵機一機を炎上、更に武田、宮原、金田各部隊は雲南省北方六十粁の阿迷發電所を爆撃、發電所及び諸設備を爆碎、赫々の戰果を收めて全機無事歸還した

梁山にも巨彈の雨

【○○基地十一日發同盟】中支海軍報道部發表——十一日我が海軍航空部隊○○機は中部隊長指揮の下に久方振りに梁山を攻撃、飛行場及び市街に巨彈の雨を降らせ全彈命中市街二箇所より火災を生ぜしめ甚大なる戰果を確認せり飛行場周邊よりする敵防空砲火は相當猛烈なりしも我に損害なく全機無事歸還せり

衆議院議員倶樂部
全員參加の方針
二十日結成總會開く

【東京十二日發同盟】衆議院議員倶樂部は十六日中に加入手續を取纏め二十日結成總會を開催する豫定であるが右倶樂部には議員全員を參加せしめる方針で議會局が中心となり未加入議員の手續取纏めを急いでゐる[illegible]過去に泥まず議會に合流すると同時に議員倶樂部にも加入する事に內定右派大政黨の同志がその手續を進めてゐる、又舊政友會久原派の旭山一派の議員が如何なる態度を採るか注目されてゐるが旭山氏は議員倶樂部を組織して積極的に[illegible]會の本分を盡す建前に賛成の意思表示を行つた、一方衆議院出身の風見、小川、秋田、金光の四閣僚も一倶樂部員として加入の意思表示を行つて居り近く全議員の承諾を得れば二十日の結成總會に於て議長が座長となつて院內世話役の銓衡、委員を指名しその委員會に於いて規約及び理事の選任を行ふ筈である、同倶樂部に於いて議會運營の中心となる理事は十五名乃至二十名となる模様でその後の常任及び代議士會長は固定せず[illegible]となるものと見られてゐる

（註）選擧法第十條、官吏及び國務大臣は左に掲ぐるものを除く外在職中議員と相兼ぬることを得ず
一、國務大臣
一、內閣書記官長
一、法制局長官
一、各省政務次官
一、各省參與官
一、內閣總理大臣秘書官
一、各省秘書官

暫定措置として政務官制度を復活

【東京十二日發同盟】政府は議會制度の確立と共に參政官制度確立につき研究を進め參政官をして大臣を補佐し政務並に政策確立に參畫して議會との交渉事項を處理せしめることを主眼として新體制下の新議會に於て特にその機能を發揮せしめんと企圖してゐるが參政官を議會人から選任する建前を執らんとすれば現行選擧法第十條の規定に抵觸することとなり然も議會人以外からこれを取れば議會と政府との連絡に缺くることとなるので結局選擧法並に各省官制の改正を行ひ參政官制度を確立する迄の暫定的措置として議會開會までに從來の政務官制度を復活し各省に一名[illegible]

阿部大使、汪主席を汪公館に訪問別れの挨拶
（九日）寫眞下は阿部大使は汪主席以下國府要人を八日首都飯店に招待し別れの宴を催した

武裝に狂奔する米國（上）
本質はル大統領獨裁
對英援助も米國自體の爲

かつて人類は幾度かの人心高潮時代をもつたことは、人類史を繙くものの等しく諒解し得ることで、ギリシヤはペリクレス時代を、ローマはアウグスタス時代を有ち、英國にはエリザベス時代、佛蘭西にはルイ十四世の時代があつたそして恐らく現代こそは後世の人類が無限の感激と愛惜と讃歎をもち光輝の時代として回顧する時代となるであらう

何故ならば嘗つて經驗した文明を有ち、二度まで最大の戰爭を經驗し、しかもいまや新世界の新秩序を東西から實現せんとしてゐるのである、此の驚嘆すべき時代の出現こそ今世紀の高潮時代であらう、そして米國は此の時代に現出したあらゆる問題に關聯して今日までのところ主導的地位を占めて來たが、これが果して歴史の一頁の姿であるだらうか——

民主主義の變貌

二十世紀は太平洋時代である、然るに今太平洋に於て主導權を占めるものは米國であると少くとも米國民はさう信じて現實に行動して來た、いや現に世界各國の大衆は[illegible]しつゝあるが[illegible]、此の意味から[illegible]して米國の現狀はすべての問題に先行して國防問題が最重要なるものとして取りあげられてゐる所以である

米國はデモクラシー國家であると云ふが、今日では既にその本質を變貌し、殆どルーズベルトの獨裁的傾向を濃くしてゐる、殊に國祖ワシントンをはじめとし、第三代のジエファーソン大統領が第三選はデモクラシーに反するとして否認した傳統を破つて、ルーズベルトが三選したことは、米國の傳統打破の甚しい主張の現はれである

まる、國務省は第三次ルーズベルト政府の初聲明で米國の進むべき路に臨し　我が國及び世界各國の死活的利益保護のために缺くべからざる國際關係の安定回復に云ふ方向に、我が國が前進する上に必要で大きな貢獻をなすものである、ここに於て余は[illegible]をもつて、すべて米國民の平和と安全とを確保せんとする計畫、原則並びに實際的方策を成功に導くべく云々

此の「國際關係の安定回復」と云ふ外交政策は果して如何なる形をとつて現はれてゐるであらうか

實現する國防政策

最近發表された幾多の內外政策が果して[illegible]されるか否かが分らないが、それ等の數多い政策の中でもただ一つ國防に關する政策に於いては非常な意慾をもつて實現されてゐることは見逃し得ない、既に幾度となく新聞に報ぜられた如く、ルーズベルト大統領は本年一月議會へ送つた教書で、現下の緊迫せる世界情勢に鑑みて、急速なる國防充實の必要なることを要請した、これに基いて所謂「第三次ヴインソン案」なる大建艦計畫が出來た、勿論此の大海軍擴張計畫とともに陸軍の充實計畫もある、その所要經費は、通常國防費として海軍は十億四百萬ドル、陸軍は十億八百萬ドルで、合計二十億一千二百萬ドルが計上された、ところが、その後歐洲戰爭の急大なる發展に刺戟され、[illegible]一億八千萬ドルの「特別國防費」が要求され、更にまたその後「第二次特別國防豫算」として九億八千萬ドルを議會へ提出した、これらを合計すれば四十二億ドル餘となり、邦貨に換算して、何と驚くなかれ百八十六億圓の大國防豫算となるのである、これだけの大國防豫算をもつて如何なる大軍備を整へようとする計畫があるかは追つて述べるが、その前に注意しなければならない問題は、米洲防衛の精神より出發する汎米政策がある、現に於いては此の政策は經濟問題に重點を置いてゐるけれども、ドル外交の假面をつけた米國の深謀な意思であることは、昨年開かれた「ハヴアナ會議」の經緯から押しても明かである、殊に去る十一月十八日英國へ譲渡したボロ驅逐艦五十隻と引換に大西洋に於ける英國の基地を獲得したことは、[illegible]つた英國をマンマとせしめた手際の鮮かさその意圖するところは、ただ自分の國を守ると云ふことだけである、況んや、未だに米國が眞面目に對英援助を考へてゐるのではない、最近の[illegible]から見ても、[illegible]とは、[illegible]することだに出來ない、米國の國防政策に反映してゐる意思は、大英帝國の敗北は時間の問題と見てゐることは容易に知り得ることだ

そして、むしろ英國は歐洲戰に於ける米國の前線であると考へてゐるが、此の米國の國防前線たる英國が敗北すれば直ちに米國はその心臓部を敵前に暴露することになるのであるから、一方に於いて前線英國に抗戰のカンフル注射をし、一方に於いては中南米政策を強行して自身を防禦する國防政策をとりつつあるのである、だから、いま米國が強調してゐる國防政策は全く米國の生命線に觸れた問題であつて、ことに米國の歴史がはじまつて以來かつて見なかつたまでに眞劍味があり、深刻さがあり流石にデモクラティックな米國民でも既得權まで捨ててルーズベルトの三選を實現させ、何ものを犠牲にしても國防政策だけは完全に遂行しなければならないと理由になる原因があるのだ（つゞく）

各省に一名

【東京十二日發同盟】今冬の初の議會に於て政府は議會制度の確立に萬全を期する爲め議會との連絡方法につき愼重に研究中であつたが十一日近衛首相と前田議會局長との會見に於いて同問題に關する議會局側の意見も明瞭となつたので政府と議會との連絡機關として取敢ず各省に一名宛の政務官を配置する事を正式に決定直ちにそれが人選に着手した、而して今回の政務官配置は[illegible]參政官制度の設置は現行選擧法第十條の規定に抵觸するので同法改正迄の暫定的措置であつて議會開會迄には人選を終了し任命したい意向である

有馬事務總長
近衛首相と要談

【東京十二日發同盟】有馬翼贊會事務總長は十二日午前十一時三十分近衛首相を首相官邸に訪問來る十六日より開催の臨時中央協力會議[illegible]

貴族院部の會合

【東京十二日發同盟】翼贊會議會局貴族院部では十二日午後二時から華族會館に第一回の會合を開き、前田議會局長、大久保[illegible]、黒田[illegible]各部の[illegible]協議を行つた[illegible]

政府と統帥部の第二回連絡會議

【東京十二日發同盟】政府と統帥部との連絡強化を圖るべき第二回連絡會議は十二日午前十一時二十分から首相官邸に開催、政府側より近衛首相、平沼國務相、松岡外相、東條陸相、及川海相、統帥部より[illegible]出席、一時間餘に亘り種々懇談を遂げ零時四十分散會した

滿洲國明年度豫算
歳入總額廿五億一千萬圓

【新京十一日發同盟】滿洲國の明年度豫算は十日集計を終り政府案を完了したが[illegible]

カナダ輸入禁止品目擴大

【オツタワ發】カナダ政府は外貨節約を目的として去る二日英帝國以外の諸國產品の輸入禁止又は輸入制限案を議會に提出したが、六日に至り右の輸入禁止品目中に更に[illegible]の品目を追加擴大した、而して新に輸入禁止品目に加へられた品目中には絹及び人絹を交織せる織物類も含まれてゐる

上海佛大使館重慶に移轉

【上海十二日發同盟】重慶來電によれば從來上海に在つたフランス大使館は最近重慶に移轉を完了し引續き事務を開始してゐる旨十二日フランス大使館より發表された

十億餘弗の要求
米國防費不足補塡豫算

【ニューヨーク十一日發同盟】ニューヨークタイムス、ワシントン電に據れば下院歳出委員會は明春議會に提出される國防費不足補塡豫算として十億弗餘の要求を非公式に提示せられたと云はれるその內譯は
一、艦艇、高射砲改造契約三億弗
一、大西、太平兩洋の新海軍基地建設費並に既存海軍基地強化費一億弗餘
一、軍擴計畫實施促進に要する經費未定
一、軍需契約完成に要する經費未定

カリブ海は米の湖
海軍長官滿足

【マイアミ十一日發同盟】ノックス米海軍長官は一週間に亘るカリブ海防衛施設視察を終へ十一日當地に歸來したがノックス長官はカリブ海並にパナマ地帶の米海軍の防備狀態に滿足の意を表明し「英國から租借した新海空軍基地に依つて今やカリブ海は米國の湖となすことが出來た」と語つた

褚新駐日大使
年內赴任の豫定

【南京十二日發同盟】國交恢復後初代の駐日大使は十二日午前開會の中央政治委員會議で現外交部長褚民誼氏に正式決定直ちに國民政府に廻付した、二、三日中正式發令の上出來得れば年內赴任の豫定である、尚外交部長の後任には現在の同部政務次長徐良氏が部長代理に任命される模様である

瑞西新大統領
ウ現藏相選任

【ゼネバ十日發特電】スイス聯邦議會は十日新年度大統領として現藏相ウエッテル氏を選任した、同時に去る十一月八日辭任を表明したがボーマン法相、ミンガー陸相の後任としてコベルト、フオン・シュタイガー氏を夫々任命した

滿洲國、明春には中國と大使交換

【新京十二日發同盟】滿洲國政府は駐華大使館を開設する方針の下に目下官制其他につき準備を進めて居り中華民國政府と打合せの上遅くも明年春頃には南京に大使館の開設、大使の交換、華北、華中兩地代表部及び新京、奉天、[illegible]等の總領事等を行ふものと見られてゐる、尚初代大使は第一級の人物を派遣する方針の下に人選を急いでゐる

米の對英財政援助
意圖は漸次濃化
中立法等の拘束を無視

【ワシントン十一日發同盟】財政的危機に逼迫する英國に對し財政援助を供與せんとする米國の意圖は漸次濃化し今や中立法やジヨンソン法の拘束を無視しても米國が英國の援助に乘出すは必至と見られるに至つたがジヨーンズ商務長官は「十一日英國に對する財政援助の問題は目下カリブ海方面視察旅行中のル大統領のワシントン歸還を待つて決定せられる事になつてゐる」と言明して各方面の注目を惹いてゐる

ユーゴ引入に非ず
洪ユ會談と獨の意向

【ベルリン十一日發同盟】チヤーキー・ハンガリー外相のユーゴ訪問に對し獨政界では之に依るバルカンの新外交發展に多大の期待をかけてゐるがD・N・B通信は十一日獨官邊の意向として　獨政界では今回のハンガリー、ユーゴ會談をハンガリー、ユーゴ兩國の友好關係緊密化を意味するものとして歡迎してはゐるが決してそれ以上には出でず一部外國筋でこれを以て樞軸國がユーゴを三國同盟に引入れんとして間接的に工作してゐるのだと見る向があるが全然當つてないと發表した

ベオグラードに洪外相到着

【ベオグラード十一日發同盟】ハンガリー、ユーゴースラヴイア友好條約締結の使命を帶び十日午後八時ブダペストを出發したチヤーキー・ハンガリー外相は十一日午前[illegible]を伴つてベオグラードに到着した同外相は二日間滯在の豫定である

國府の在臺北總領事
張國威氏任命さる

【南京十一日發同盟】國民政府は臺北總領事に張國威氏を任命した同氏は十四日南京發赴任することとなつた、張氏は廣東省中山縣生れ本年五十九歳アメリカに留學後朝鮮の鎭南浦、京城に在勤したことがある

人事

▲林安繁氏（臺電社長）十三日大甲溪へ、十五日夜歸北の豫定
▲太田周夫氏（[illegible]課長）臺北市錦町八番地（電話五、四九一）に移轉
▲永井亟三氏（臺電顧問、大甲溪建設部長）十三日高砂丸にて內地へ

無絃琴

臺灣の新體制——それがどんな形で現はれるか未だハツキリしてゐないが然し新體制の理念に燃えて、盛り上らうとする民人の氣持に悪りは無い▲この盛り上る民意を如何なる形で何處まで吸揚すべきか在來の臺灣統治の慣例や常識では之は頗る扱ひにくいに相違ない▲だからと云つて下から盛り上る純な大政翼贊への氣持や力を抑へ付けて"默つて喰ついて來い"といふ態度で宜しいかどうか▲臺灣の新體制運動には原則として政治性は與ふべきものでないといふ論が今日までのところ概勢らしい▲現にコレが內地なら內地人は勿論のこと本島人と雖も一定有資格の者は立派に參政權があり、その他の政治運動にも關係できるのであるが、臺灣では例の特殊事情により政治性を認めぬので現在の様な狀態に置かれてあるのだ▲然し臺灣の特殊事情による政治性の拒否といふ在來の理念と、今日の新體制に基く下意上達の爲めの政治性付與の理念とは、全然相容れぬ全く[illegible]なものだらうか▲"臺灣と政治性の拒否"といふ單獨な態度を考慮に容れて考へる時、そこに何等かの時局的要請に基く修正が必要になるのではないかとも考へられるが、夫れは別個の問題としても、新體制に立脚する純粹な下部組織に發言の機會を與へず、翼贊運動協力の途をも塞いで、在來の皇民化運動程度に封じて置くといふのが、果して策を得たものかどうか▲尤も說方によると、臺灣は內地などより一足先へ大政翼贊運動を實踐して來たとも云へる保甲制度や各種青少年運動、國語普及並に皇民化運動、奉公班の組織等々熱心に實踐して來てゐるので內地その儘の形態を執らずとも[illegible]といふ批評もある▲茲では結論は避ける。唯問題は頗る重大だから更に檢討を希望する。

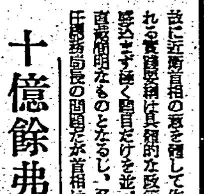

三國志
（出廬の卷）
吉川英治作
矢野橋村畫
(369)

白門樓始末（二）

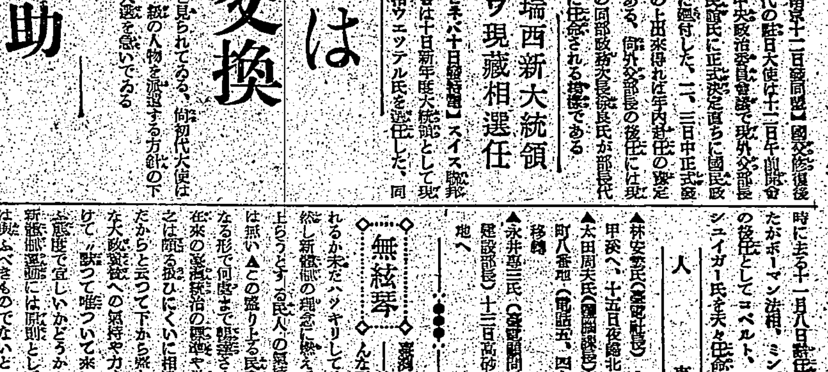

「勝つたり」
「呂布を擒めたぞ」
敵味方とも、城壁の上から歓呼の聲をあげて、反亂の將士が、そこでどよめきを揚げた聲。——城頭のやぐらでは、一味の者が、白旗を振つて、
「東門は開けり」
と、寄手へ向つて、かねての合圖を送つてゐた。
それつ——と曹操の大軍は、いちどに、東の門から城中へなだれ入つたが、高順、張遼等は、
「もしや敵の詭計ではないか」
と、疑つて、容易に兵をうごかさなかつた。
宋憲は、それと見て、
「御疑念あるな」
と、城壁から彼の戟へ、大きな戟を投げて來た。
見るとそれは呂布が多年愛用してゐた方天畫戟だつた。
「城中の分裂、今はまぎれもなし」
と、夏侯惇も、つづいて西門へ殺入し、その他の大將も續々入城する。
城內はまだ嵐の揉くが如き混亂を呈してゐた。
「呂將軍が擒はれた」
と、噂がつたので、城兵の狼狽は無理もなかつた。[illegible]武器を投げて、投降する者や、右往左往、一隅はさながら地獄の喰だつた。
中にも、高順、張遼の二將は、東を知ると、すぐ、部下をまとめて西の門から脱出を試みたが、洪水の泥濘に阻まれて、悉く生擒られた。
又——南門にゐた陳宮は、
「南門を、死に場所に」
と、防戦に努めてゐたが、曹操の麾下の勇將徐晃に出遭つて、彼も、遂に[illegible]の一人となつてしまつた。
かうして、さしもの下邳城も、日沒と共に、まつたく曹操の掌中に歸し、一夜明けると城頭には、曹軍の旗が[illegible]東西に翻つてゐた。
曹操は、主將白門樓の樓臺に立つて、[illegible]を布き、人心を安んじ、又、玄徳を請じて、傍らに坐を與へ。
「いざ。降人を見よう」
と、軍事法廷の法莚をひらいた。
まづ第一に、呂布が引立てられて來た。呂布は身長七尺ゆたかな偉大漢なので、縄々と、巨大な獸の如く繩をかけられた姿。いかにも苦しげであつた。
白門樓下の石段の上にひきすゑられると、彼は、階上の曹操を見上げて、
「かく迄、縛しめなくてもよからう。曹操、おれの縄目を、もうすこし緩めるやうに、吏へ命じてくれ」
と、云つた。
曹操は苦笑を湛へて、
「虎を縛るに、人情をかけては居られまい。——然し口がきけないでも困る。武士共、もうすこし手頸の縄をゆるめてやれ」
すると、主簿の王必があわてて遮つた。
「縄目もない。呂布の猛勇は[illegible]な者とはちがひます。[illegible]」
呂布は、はつたと王必を睨めつ[illegible]けて、
「おのれ、要らざる手出しを」
と、牙を剥いて咬みつきさうな顔をした。
そして又、その眼を階下に並居る諸將に向けた。そこには張遼や侯成や宋憲など、きのふ迄自分を主君とあがめてゐた者が、今日は階下に甘んじて居並んでゐる。
呂布は、眼をいからしてその人々の顔を睨めまはし。
「汝らは、どの面下げて、この呂布に會へた義理か。わが恩を忘れたか」
侯成は、あざ笑つて、
「その恩知らずは、誰か。將軍が愛されてゐた廓の女房や、[illegible]つしやつたらいいでせう。われわれ武臣は、將軍から[illegible]ほど輕く見られ、將軍の愛する婦女子ほど大事にはされなかつた」
と、云ひ返した。
呂布は、默然と、うな垂れてしまつた。

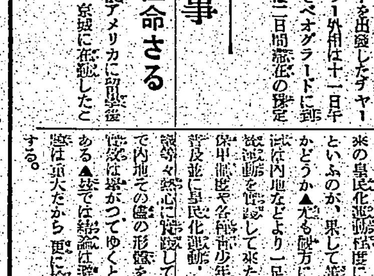
專賣特許
滋養鐵肝油
血液のもと鐵質・肝油をコーヒー・シロップのやうに美味しく飲めます
臺灣代理店　臺北市表町　東西藥房
東京　工藤商店

テラポール錠
純正ズルフォンアミド劑
感冒
感冒
肺炎
テラポールの內服による殺菌作用はインフルエンザ菌にも極めて强烈にして感冒の初期に於て殊に奏効迅速なり。從つて肺炎への進行を阻止輕快せしむ。
扁桃腺炎
中耳炎
感冒に併發し易き扁桃腺炎中耳炎も本劑の應用に依りて速に消炎下熱し治癒に導くは普く立證せらるゝ所なり。
淋疾
化膿症
淋菌に對し從來の藥劑に見られざる治効率を示すは幾多專門家の文獻に徵し明にして、連鎖狀球菌、葡萄狀球菌等に依る化膿性疾患に對しては一層著明に奏効す。
化膿
[illegible]

外傷　腫瘍　面皰　痤瘡　瘭疽　腫脹　濕疹　鬚瘡　麥粒腫　眼瞼炎　其他一般化膿症　皮膚疾患
浸透—殺菌—
吸收頗る早く・直ちに化膿病竈に浸透して
病原菌の發育を阻止し・炎症腫脹を速かに消退せしむる本邦最初の外用ズルフォンアミド劑
チューブ入　・八〇　・五〇
テラポール軟膏
第一製藥株式會社
THOW-3

故北白川宮永久王
嚴かに百日祭の御儀
豐島ヶ岡に風蕭々たり

【東京十二日發同盟】金枝玉葉の御身をもつて第一線に御戰死あらせられた故北白川宮永久王の御百日祭は十二日高輪南町の御殿並に豐島ヶ岡御墓所において嚴かに執行はせられ……

"暖かくてよかく"
南方鎭護の新入營兵來る

【基隆電話】南方鎭護部隊の新入營兵〇〇名は十一日夜基隆入港……

牛島前軍司令官 神戸着直に東上

外苑御造營現場を梁井文教局長視察

長谷川總督
伊勢、橿原兩神宮に參拜

【宇治山田市にて本社特派員十二日發】……

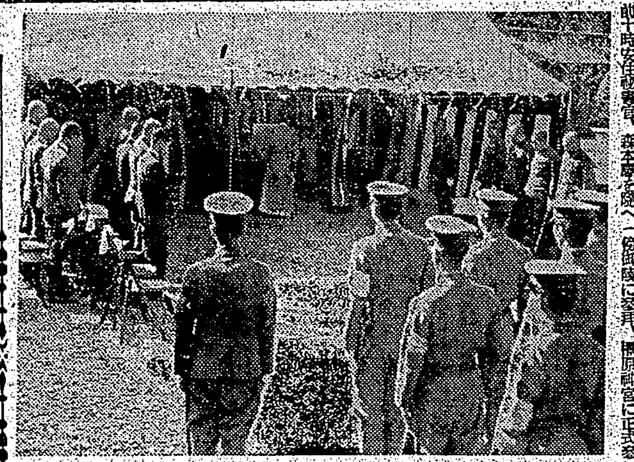

光格天皇式年祭
天皇陛下御親拜
嚴かに皇靈殿に御執行

【東京十二日發同盟】光格天皇百年式年祭は十二日午前十時皇靈殿において……

光格天皇御事績 御進講を聽召さる

純情女兒の恤兵金
手紙を添へ海軍武官府へ

臺北州米穀增產講習會

憲兵隊本部と分隊 改新築落成奉告祭

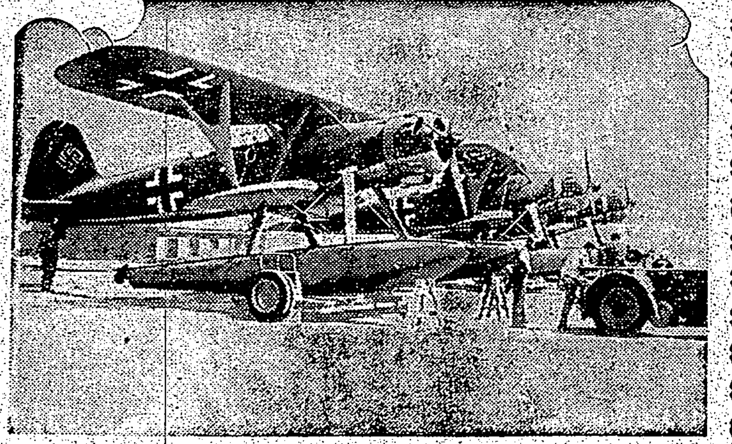

未だ出ぬボーナス申請
鶴首する大藏省の親心

【東京十一日發特電】……

南海に大漁場
高雄丸の調査で判明

【高雄電話】……

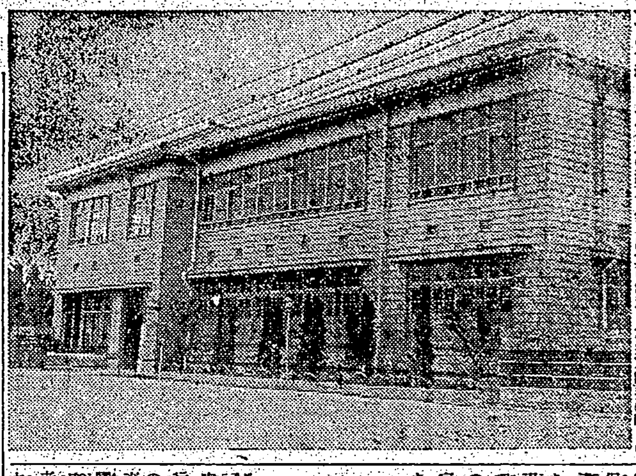

軍人遺家族に贈る
授產場と託兒所落成

臺北市文書課長 事務取扱發令

花柳病豫防座談會開催

獨英戰鬪機を比較【上】
百戰練磨の獨强豪
英は未熟練操縱士のみ

輝く制覇を土產に
奉祝驛傳代表選手還る

基隆上陸 元氣一杯で 臺灣選手團一行

▲貯蓄强調映畫會

冬防警戒
大晦まで兩署總動員
防犯映畫公開

"結婚披露新體制"

鳩尾を落すと身體がメキメキ丈夫になる

故湯爾和氏葬儀 日華官民多數參列

第三重寶丸の遭難船員ら基隆につく

あすの天氣

定期航空

電話開通致しました 御引立のほど御願申上ます
臺北市榮町 梅喜 八六三八番

本社工場參觀(十二日)

食慾 促通 榮養 酵母劑に勝る!
クスリはホシ

脚氣にわかもと

マルイカホ ナガイカホ グリコ タベテル

結核予防にネオトン

日本香油 毛髮の榮養素

北京娘 クチナイテ 服部富子 滿洲娘

會葬御禮 西村尚行

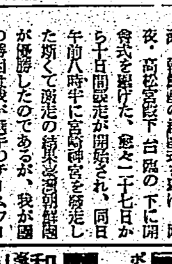
エヨモト 米養素 特約販賣店大募集

肩凝り 按摩で治らぬ 原因は深い所に
肺肋膜
腦溢血

臺日案內
書籍 醫院 寫眞 內地土產 時計眼鏡 ラヂオ器械 洋服 藥種商 雜件 樂器

家庭

數千萬年前の鰐　進化と化石について

恐らく龍は生まれぬと、いふ話があります。が、どんな動物にも植物にも必ず祖先があるものです。生きものの中には必ず分かれ變つたものがありますが、それをもとをしらべると、どく普通のものから、だんだんと變つたのだといふことがわかります。かういふことをしらべる學問を進化論といひイギリスのダーウインといふ人がはじめて唱へたのです。

ダーウインは若い時、ビーグル號といふ船にのつて世界を廻つたことがありますが、その時、南米のガラパゴスといふ島に大トカゲの大きなのよそではみられぬめづらしい動物が深山にゐるのをみておどろきました。

それからだんだん研究してみると、これはもと世界中どうにはびこつてゐた大トカゲや大鰐の子孫が生きのこつたもので日本にゐる小さいトカゲなども親類だといふことがわかつてきたのです。

それから、土地を掘つてみると岩の中や石炭の間などに、昔の動物の骨の出てくることもあります。がこれはやはり昔の動物の先祖でこれがなみのために泥の中に埋められ、それが岩になるとき形をのこしたものだといふことがわかつてきたのです。これを化石といひます。

化石にはただそれらしい痕だけのものや、昔の姿その儘のものがあります。ここに寫眞をのせたワニなどは、そつくりその儘で十分昔の姿の見られる化石です。之はドイツから出たものです。之によつて數千萬年前の鰐は十分實際だつたことが立證されます。この化石を石炭の中にみつけると、すぐに[illegible]を使つて、ボロボロになつたため、ゆつくり時間をかけて形をくずさぬやう、しづかに石炭から離しましたので、實に立派なめづらしい標本ができたといふことです。學者はかういふ時けつして急いで仕事をしません、急げばきつと失敗するからです。この學者はドイツのハレー大學のヴァイゲルト博士で、このガイゼル峡谷地方から數千萬年前の鰐の他に鹿、馬、猫類、三千萬年前の生物の皮についてゐたバクテリアの化石まで發見しました。この地方は昔から石炭分が多く石炭をとかした水が地下にしみこむので、これが動植物の保存に大變役立つといふことです。

煮物と砂糖

煮物をするとき、砂糖はさきに入れたはうがよく利きます。その理由は、白砂糖は蔗糖が主成分ですが、これは酸にて加熱すると葡萄糖と果糖といふ二つの砂糖に分解されます。この糖分は、蔗糖よりも甘味がつよいので、あとに入れるよりも十分に煮たはうが甘くなるわけです。

満洲と着物

豊田三郎

着物は日本文化の象徴の一つには相違ない。日本の自然にはその色彩からいつても、形からいつても一番ぴつたりしてゐる。北支の奥地で支那人の服装をみると、北支の黄土の色に近い服装をしてゐる。どんなに土にまみれても、また結構さうな服が目立たないのだ。[illegible]何ともいへない不死身の色をしてゐる。朝鮮ではいまも白い服装で歩いてゐるが、支那の服装よりもずつと軽々しく見える。大同江に舟をうかべて、遊覧をすごした時、岸から聞こえる砧を叩く音が聞えた。その音には太古を思ひ出させる悲しげな響きがあつた。どうして、それほど白衣を好むかは分らない。しかし、今では仮生など、白衣はつけてゐない。若い婦人が國防色の服装をまとつてゐるのを見受けた。都會の男は全部といつていいくらゐ洋服である。

田のなかに緋の着物を發見すると、ああ日本に歸つて來たなと思ふ。

だが、支那や滿洲で着物を目にすると、私は一種の驚きを感ずる。それはた氣候上、大陸の風物に似つかはしくない以上に、實用的でないからである。滿洲の國都では、着てゐる人達が寒氣心地よいといひ、實際に着用してゐるが、これからは、内地人の服装にしても、滿洲の風物にしつくりとあてはまる服装が生れて欲しいと思ふ。滿洲の土着の服装は古い傳統をもつてゐる。それはいつまでも亡びるものではなからう。また、滿洲の風景に似合ふ服装を考案しなければならないと思ふ。と同時に、内地人の立場からもかうした問題を考へてほしい。[illegible]日本の服装の形式に就いて、その後のことを考へて欲しいのである。

忍び込みはかうして防げ

輕業式の電柱傳ひもある

年末歳末になると、各種の犯罪が増加しますが、その中で竊盜が一番多いやうです

×　×

① 忍び込みといふのは、深夜家人の就寢後戸締の忘れられた所からこつそり忍び込むので、雨戸を外すものもあれば格子を外すもの錠前を合鍵で開けるもの、便所の汲み取口から侵入するもの、硝子戸を焼切るもの、竹や木で作つた窓を破るものもあります、電柱傳ひに庭木に攀ぢ上つたり或は梯子や踏臺を使つて屋根に上り二階の窓硝子を破つて侵入するものも相當澤山あります

×　×

② 忍び込みの豫防法は、戸締を嚴重にするのが最も肝腎です、皆さんのお宅で戸締の不完全な箇所があつたら、早速御修理下さい、また勝手口や湯殿、便所の汲取口、揚出口、硝子戸、鐵格子、雨戸、床下等を一應よく調べて見て犯人の侵入する虞れのある所は、この際改築しませう、どんなに完全に設備をしても、不斷の注意が伴はなければ、その效果は認められないといはれても致し方ありません

×　×

③ 一家の主婦の心構へとしては戸締は決して、子供さんや女中委せにしないで、就寢の前には必ず主婦の方々自身で、よく見廻つて調べる習慣をつけて欲しいと思ひます、偶々その晩一晩だけ戸締を忘れたために、泥棒に侵入された例なども決して少くありませんから、くれぐれも注意を要します

×　×

④ 家の周圍でどうも變だと思はれるやうな物音がした時は、犯人に對する心の準備を整へ、もし不審な點がありましたら警察署、派出所、駐在所へ御屆け願ひます

年末經濟手帳

セコハン物の買ひ方

セコハンはセカンドハンドで、わかり易くいへば中古ものです。他人の使ひ古しは眞平と頭から取り上げない方もありますが、物資活用の時節から廢々の中でもセコハンを利用する方は澤山あつて買ひつけてしまへば無暗に金高ばかり張る新品が馬鹿らしくさへなると云ひます。しかし、セコハンものには買ひ方を上手にしないと却つて損なものをつかまされたりしますから、くれぐれも注意しなければなりません。

先づお召物を買ふ時には、その品が中古か又大分着古しかを調べなくてはなりません水にくぐつたものや、いく度も作り直しをしたものはそれだけ品がいたんでゐる譯で、値段もぐつと落ちます。

男の洋服類になりますとこれは裏からもすぐ分るものです。すが、かういふのは袖口や袖附の所を仔細に見ますと先同の縫目の跡がどこかしら分るものです。

のもののやうに見せる事もありますから、[illegible]の方では染め替へや文鎮[illegible]らせて新手の

[illegible]に金具から壊れるものがありますから、堅い丈夫なのを見きはめてお買ひなさい。

服裝とわかります。尻、衿、ズボンのポケットのまわり等を見ますとその古き程度がわかり、一度裏返したものになるとボタンの所に元のボタン穴のあとがあり、又胸のポケットが右になつてゐたりします。

既製品か誂品であつたかといふしるしはボタンのつけ方一つでも分ります。既製品のはどこか手をぬいた危ふいつけ方がしてありますズボンの裏をみると誂へ品の方は必ずはじめ假縫をした糸の跡が殘つてゐます。殘つてゐないのが既製品です。

家具道具類は矢張り塗り代へたりして古く塗りつけようとするものもありますが、塗りで胡麻化されないやう内部や板と板のつぎ目等を注意するとよろしい。すべて上物は釘等つかはず裏の方でホゾでうまく丁寧に組んでありますが金具の取りつけてあるもの等すぐ

餘熱の利用法

御飯の炊けた後の竈の餘熱を利用して、お釜のつばから下が入るだけの大きさの箱を、空氣のもれないやうにすつかり目張りをいたします。蓋も割れてゐるところへ紙を貼り、それに釘で打ちつけて中央に釜がかくれるだけの穴をあけます、つまり中央に穴のあいてゐる箱形の釜臺を作ります、御飯が吹きかけましたこの釜臺にお釜をかけますと、餘熱でよい御飯が炊け、炭火の經濟になりますからおためし下さい

手の荒れを防ぐ化粧水

これから臺所で水仕事をなさる主婦にとつて惱みの種は手が荒れることです。もしあなたの御家庭にヒビや霜焼けで毎年お困りの方があつたら、次の妙藥を知らせて上げて下さい。柚子の實—これは皮を料理に使つた殘りで結構ですがこれを少量の日本酒に浸しておきほんの少し白砂糖を加へます。この液で朝晩手をよく拭いて水氣をきつたあと手を摩擦してすり込んでおくと、ヒビやアカギレが出來ません、霜やけの豫防にもなります。酒の中にはアルコールがあり白砂糖は水を加へるとグリセリンと同樣皮膚の乾燥を防ぎ柚子の實にはテレビン性の揮發油が含有されてゐます。從つてベルツ水と同じ作用があるわけで皮膚の乾燥を防ぎ、血行をよくしますから、ヒビや霜焼に效果があるのです。

牡蠣の殺菌

榮養分のある蠣の出盛るころとなりましたが、病菌をもつたカキを食べて腸胃をおこしたりチブスにかかつたりすることも少くありませんから、榮養分をあまり損はずに安全な料理法をお知らせしませう。蠣は少量の水にひたし食鹽を加へてよくまぶし酢を四五滴おとしてこれを六十五度位に熱し三十分間ほどこの汁の中にカキをつけておいてから調理します。之だけの注意を拂へば病菌の心配はなく、榮養成分も殘り、風味も殘ります

私の感想

汽車辨當に地方色を

眞杉靜枝

この間「伊太利の薔薇」といふ、D・H・ローレンスの本をよんだ。紀行文であるがその中に、ローレンスがミュンヘンから、山また山のテイロールを越え伊太利へ達する皇帝道路を旅するところがある。

その道路には、絶え間なしに、一定の間をおいて、十字架のキリストの像が標識となつて出てゐるそのキリストの像を眺めながら通るローレンスの感懐の中には、なかなか面白いものがあるのである。同じ一筋の道の流れに沿つてゐても、土地土地の違ひによつて、その土地の地方色がキリストの像の上にまざまざと現はれてゐるのである。土地土地の人情、習俗、風俗のちがひが、そのキリストの表情や肉にまざまざと出てゐると言ふのである

これとは大へん突拍子もない話しのつぎめになるが、日本の鐵道沿線の汽車辨當の、無表情なことをふと考へたのである。ましてこの節では時局柄やむを得ませんとまるで投げ出してゐるやうな感じの粗末な辨當を旅行者は、いや應なしに口にするのである。

公休廢[illegible]内の眠立てて、樂しい旅行のうるほひとなるやうな樂しい辨當をつくるには、この際[illegible]やうな全國一律の[illegible]を排して、各々土地土地により地方色を盛ふ、代用食辨當の特色をもつてはどうであらうか。時局に對應する一歩前進した意欲をぜひ汽車辨當の上に用ひられたいと思ふのである。

鐵道省あたりで、これに乘り出し、地方色辨當の競爭でもとられてみてはどうであらうか。單なる一時的なものではなく、これが永久の地方の名物になるやうな辨當となれば旅行者にとつても大きなうるほひとなるであらうと思はれるのである。（筆者は作家、來臺中）

獻金

臺灣軍司令部扱

十一月中軍司令部で取扱つた國防獻金及恤兵金は四萬九千三十一圓三十錢、件數四百四十一件で十圓以上獻金者氏名は左の通りである

☆國防獻金　二、七六三圓二[illegible]新竹州竹東郡[illegible]二、五〇〇圓臺北市[illegible]二、〇〇〇圓臺北[illegible]、二、〇〇〇高雄州[illegible]、[illegible]

[illegible]

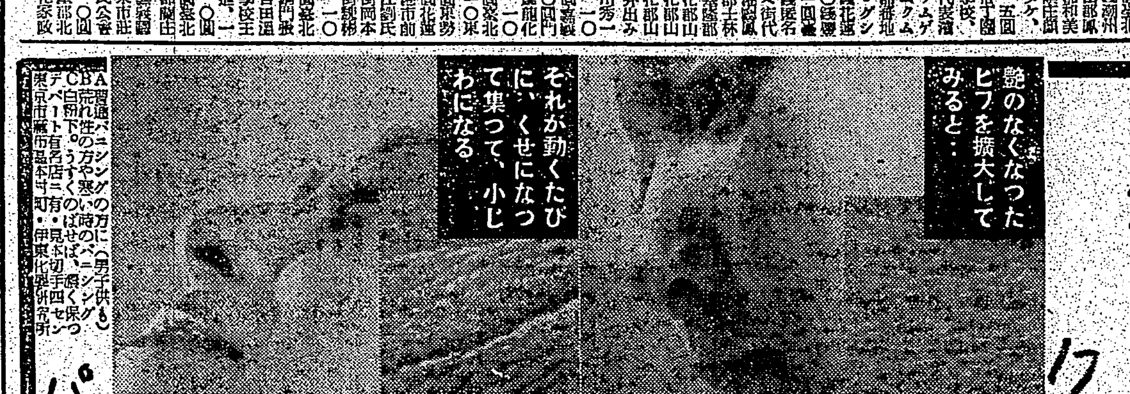

バニシングをぬると、顏がちよつと硬つて、うす皮をかぶつた感じになりません？そして、以前より、ずつと若い方でもだんだんヒフの艶がなくなつてきません？

實は、艶のなくなつたヒフを顯微鏡でみると、無數のひじや荒れでちりめん皺（顯微鏡的小皺）の樣になつてゐるのです。

そして、それが動くたびに集つて、次にはもう肉眼で分る小皺になるのです。

なぜ、そんなバニシングがあるかといふと「クリームは元々、水と油をまぜて作るので、それにはちようど洗濯の時分るやうに、石鹸分を入れると、水と油が混り易いので、その方法で作つたからなのです」

石鹸がヒフにもお化粧にもよくないのはご存じでせう。

このクレームは、悪い石鹸分やスリンを使はないで作ることに成功したのです。

そして油の中で最高であるオリーブで作つたのです。

粉と同樣バニシングの發明といつていいと思ふ。

パピリオクレーム

CBA[illegible]（男子供も）
東京市麹町區[illegible]

慢性と再發の淋疾新療法

内服薬にあらざる獨自の殺菌

淋疾の治療に際し、内服藥を服用せしむれば、尿は清澄となり一時的には輕快するも、淋絲、分泌物は容易に消失せず、屢々再發症狀を呈するのである。

ウラルゴールとは内服藥にあらず、また洗滌、注入藥にもあらず、淋菌に對し殺菌力が最も強き新研究の銀と色素とを化合したる粉末にして、この粉末は極めて簡單安全なる方法によつて尿道内へ挿入せられ、尿道粘膜に平等に密着し—

その1本にて數時間にわたり、尿道内に於て殺菌と深達の兩作用をつづけ、急性の場合は勿論、内服藥にては殺菌しがたき尿道粘膜の側管或は深層に潜在する慢性淋菌をも殺菌し、淋絲、分泌物を本格的に消退せしめ、再發防止に奏效するのである。

しかも、用法の簡單、なんらの副作用なき點に於て、大學病院を始め、各方面にさかんに賞用されつつある。

（日英米佛・製法特許）

用法　[illegible]

價格　[illegible]

發賣元　東京市日本橋區本町三ノ一　友田合資會社

ウラルゴール

U.1120

イカリソース

日本ソース界の草分け

五分の[illegible]充分　普通ソース[illegible]の

脚氣疲勞　胃腸榮養に

高單位ビタミンB1療法

V・B1の缺乏症狀

V・B1の缺乏は全身倦怠、四肢の重感を來し、感覺鈍麻し疲勞性亢進し、脚氣、胃腸障害、食慾不振、心身疲勞、榮養障害等を招來し、心身疲勞により作業能率を減退し、病体にありては抵抗力を減弱して治癒を遷延せしむ。

治療と保健に

本劑はその含有する强力の高單位V・B1によりすべてのV・B1缺乏症に對し著明に作用す。即ち……

脚氣の治療と豫防は因より、胃腸機能を快調にし胃腸の運動を活潑にして食慾を増進し、病衰せる細胞機能を賦活して榮養狀態を良好ならしめ、疾病の治癒を促進す。

〔適應症〕脚氣の治療と豫防、衝心脚氣、妊娠脚氣、乳兒脚氣。胃腸無力症、食慾不振。肺結核、肋膜炎、肺炎其他の熱性疾患。病中及び恢復期の患者。妊・産・授乳時の榮養。身心疲勞の恢復に。

【用量】一日三—六錠にて足る。

【價格】一〇〇錠（二円五〇）　五〇〇錠（一〇円）

醫者を滿足させる…メタボリン錠
★一錠中のV・B1量〇・五ミリグラム
★一回一—二錠一日三回服用
★二〇〇錠（四円五〇）
★五〇〇錠（一〇円五〇）

强力メタボリン錠

ビタミンB1含量　一錠中〇・五[illegible]

製造發賣元　株式會社武田長兵衛商店　大阪市道修町
關東代理店　東京　株式會社小西新兵衛商店

武田發賣品

40(1)1417

曉の町 49

武田麟太郎作
林唯一畫

初冬の空（八）

應接室とは名ばかり、殆ど何の飾りもない狭い一と部屋は、いかにも工場内の一部らしく、殺風景で寒々としてゐた。

瓦斯火鉢を一つ、テーブルの横へ持つて來てあつたが、冷い空氣はそれ位のことでは何ともならなかつた。

「――いや、その黒木先生のお話さんのことで、こちらへ伺つたのは、……私は、永らく色々と先生に御厄介になつてゐるもので……」

と、直吉は出來るだけ相手の顔を見ないやうにして、切り出した。けれはひどく複雑のいい西川の不愉快な表情から眼をそむけてゐたかつたのだ。

「――ほう、さうだつたのかい、……それは、それは、……」

西川は大袈裟に悦びを見せて、椅子ごとぐいと前へすすめた。

「――そいつは知らなかつた、親にお直さんが先生と知り合ひだなんて、こりやあく話が違がいいつて……」

てわけだ、よろしく頼むよ、……どんど、俺は先生のお嬢さんを貰ふことに決めたのは、もちろん、知つてるんだらう」

「――それは伺ひました、伺いたければこそ、かうしてやつて來たわけです」

仕事を抛つて來たのだ。

「――さうか、そいつはありがたう、いや、こんな場合に直さんに力になつて貰へるとは、本當に嬉しい……いつかは少し俺も悪かつた、許してくれ給へ、まア、お互ひに腹を立てて喧嘩してゐても仕方がない、今後は仲よくやつて行かうぢやないか」

彼に一言も口を利かせず、西川は捲し立ててるのであつた。

「――君が先生にうまく取り入つてくれたら萬事はすらくと運ぶんぢやないかい、それほど信用されてるんだらう」

「――ちよつと……」

待つてくれと云ふ風に、直吉が手をあげたが、西川はかまはず喋舌りつづけるのだ。

「――いや、こんな場合には君の一言がどれだけの値打があるか知らないんだからね、先生の方ぢや俺と云ふ人間を知らないのだから、よく印象づけられるのも悪く響かされるのも、君たちの言葉次第だから、……分お禮はするつもりだ、折角援助してくれ給へ」

「――ちよつと、……」

やうやく、直吉は相手のおしやべりをとどめ得た。

「ちがふんだ――ちがふんだ」

「うんう何がちがふ」

「――大ちがひなんだ、俺はもう先生にお嬢さんのことを話して了つたんだ」

その調子から、直吉が自分のことを悪く云つたにちがひないと推つて西川は瞬間険しい顔色になつた。しかし、すぐに狡猾な愛想笑ひを浮べて

「――さすがは直さんだ、よくやつてくれた」

「――いや、よくはやらねえ、全然、お前さんなどの悪口を並べて、けちやいけねえ、さう先生に云つたんだ」

いつの間にか彼はかなり昂奮して、テーブルを押へた指先がふるへてゐた。

「――何だと？」

たちまち西川は、露骨な西川は大聲で叱鳴つた。

「……もう一度、云つてみろ、このままにやすますきねえぞ」

かうなれば直吉も他にはないと云つた眼みをきかすのであつた。

印度に於ける 本邦商品の動向

最近でドラス貿易組合事務所より貿易組合中央會に通達した英領印度に於ける塗料其他に關する報告に依れば今次歐洲大戰を契機とせる日本製品の動きは次の如き情勢を示し我國關係業者としても頗る注目すべきものがある

一、ペイント

歐洲戰爭勃發以來同品の値段は相當昂騰した、即ち英國及び歐洲大陸製品の杜絶により地方市場は需要を充たせず、もとより日本製品の進出を示唆し輸出したに何等問題なく、印度への輸出は増加が豫想されてゐる。地方製造家であるシャリマー・ペイント商會やゴーボアー・ペイント商會はかうした商況に乘じて目下市場を支配しつつあるが、地方製品は各種混合のペイントであるから日本の製造業者が工夫を施し得れば多額の取引あることは疑ひなりと云はれてゐる

二、ヴァニス

ヴァニスの包装に付て注意すべきは最々ボール箱が使用される爲め……

時局經濟相談欄

詰合せ食料品

問 詰合せ食料品とはどんなものですか

答 詰合せ食料品とは異種の食料品を一箱にあつても數個の容器に詰込み又は一個の容器に詰込み若くは容器を一箱の中に包裝したものを云ひ……

往年の拳闘王 落下傘で活躍

【ベルリン特電】マックス・シユメーリングと云へば誰でも世界拳闘選手權の保持者として華かなりし時代を想ひ出すのだが、彼は戰爭勃發と同時に國防軍に入り、……落下傘部隊であつた、相手をマットの上にねむらせるのは慣れた仕事だが、落下傘部隊で降下は一寸苦手だと見えて、不幸腰を痛め……

緑衣の國防婦人隊

【ワシントン發同盟】米國戰時の體勢たる軍國主義の魁……「緑衣國防婦人隊」が誕生した……

施政上の不滿を電報で訴ふ

【メキシコ市發同盟】……

今日の話題

貿會と强力統裁

遅れてゐた大政翼贊會地方組織も地方支部長の任命されたので、いよいよ各地方支部も活動し……議會局に……

内務省と……各局とも……

日支條約調印式記録 中華映畫で同時錄音

……世界史上に燦として輝やく日支國交調整條約調印式は……中華映畫の……

代用調味料 蛹を加工した

……

將棋高段者對抗戰（本社主催）

加藤氏二回勝三回目

香落 八段 山本樟郎
△五段 加藤慶次

戰機正に熟す

觀戰記 八段 萩原淳

夕刊經濟欄

本島茶の對滿輸出 生必會社と調印成る

本島茶の對滿輸出に就ては本年七月下旬……生必會社と滿洲國茶商との間に……

價格の點

……

一切の手續

……

商況（十二日）

東京銀行資株
東京國債前場
東京短期前場
東京長期前場
大阪短期前場
大阪長期前場
上海爲替
同 軍票

米國最初の黑人旅團長

【ニューヨーク發同盟】……

米國軍人好みの新型敵前上陸艇

【ニュー・オーリンズ發同盟】……

全國合唱團を綜合 二百餘團に呼掛け

……

日本ニュース

海外ニュース

今夜の放送

今晩の映畫

國際館 世界館 大世界館 第二世界館 芳乃館 新世界館

特別廣告

胃腸障碍 結核 腺病體質

の療養に ビタミンV・B_2複合體を投與…

旺盛なる酸化解毒作用と胃腸整調・成長促進・新陳代謝作用は、胃腸疾患、虚弱體質に對して食慾を昂進し榮養の補給を可能ならしめ、結核に對しては結核菌の毒作用抑止・自然治癒力の促進により病狀の好轉を齎し、上記諸症及酒害・糖害等にも奏効することを認めらる

濃厚にして良吸收性

肝臟より抽出し、フラビン・ニコチン酸・V―B_6・F因子等を豐富に含有し、これに抗脚氣性ビタミンB_1を配せしめたり。天然物及び酵母中のB_2複合體と異り蛋白質を游離せるが故に衰弱せる胃腸に負擔を與へず。

一〇〇錠 二・五〇
三〇〇錠 七・〇〇
九〇〇錠 二〇・〇〇

肝臟より抽出の 濃厚ビタミンV・B_2複合體

理研ビタミン錠

財團法人 理化學研究所製品

總代理店 株式會社 玉置商店 東京 大阪

臺灣日日新報
本日夕刊共八頁
發行兼編輯印刷人 江口治作
臺北市榮町四丁目三番地
發行所 臺灣日日新報社

翼賛運動實踐要綱 けふ愈よ最後の審議

【東京十二日發同盟】大政翼賛運動の方向を決定する實踐要綱は[illegible]

原案要旨

【東京十二日發同盟】十二日の翼賛會常任總務會で決定した大政翼賛會實踐要綱原案要旨は左の如きものである

一、臣道實踐 [illegible]

二、綜合的政治新體制の樹立 [illegible]

三、經濟翼賛體制の確立 [illegible]

四、東亞共榮圏の確立 [illegible]

五、科學的新日本文化の昂揚 [illegible]

六、國民生活新體制 [illegible]

特に閣議附議

【東京十二日發同盟】[illegible]

貴院部の構成決定 人選割當は次回役員會で

【東京十二日發同盟】[illegible]

日本人よ謙虚たれ 阿部大使國民の反省要望

十三日上海發

【上海十二日發同盟】[illegible]

總動員法更に發動 審議會に六案件を諮問

【東京十二日發同盟】[illegible]

朝香宮孚彦王殿下 満洲より御歸還

半歳大陸警備に御活躍

【東京十二日發同盟】[illegible]

ソ聯重慶と新條約 一億元のクレヂット供與

重慶來電

[illegible]

國府外交部長決定 現同部政務次長徐良氏

【上海十二日發同盟】[illegible]

支那側軍艦等を返還 英斷に國府滿腔の感激

【南京十二日發同盟】[illegible]

長谷川總督大阪着 新任奉告參拜を終へて

【大阪電話十二日發】[illegible]

各學校に推進班 學生の翼賛運動方針

【東京十二日發同盟】[illegible]

定例次官會議

【東京十二日發同盟】[illegible]

海上防衛英米合作 英大使力說す

【ボルチモア十一日發同盟】[illegible]

米の鐵鋼輸出制限 比島業界に大打撃

【マニラ十二日發同盟】[illegible]

米の輸出制限品目

【ワシントン十日發】[illegible]

集ふ文化人七百名 文化の政治性說く 翼賛促進の會

【東京十二日發同盟】[illegible]

(寫眞は上から岸田、田中館、長谷川、菊池、津久井諸氏)

伊希兩軍激戰 伊軍敵據點の奪還成功

【ベオグラード十一日發同盟】[illegible]

泰佛印戰況 泰統帥部發表

【バンコック十二日發同盟】[illegible]

新嘉坡高等法院 篠崎氏の上告棄却

【シンガポール十二日發同盟】[illegible]

理財局に二課增設

【東京十二日發同盟】[illegible]

轉業開拓民の南方進出助成へ

中央工組會乘出す

【東京十二日發同盟】[illegible]

大藏省異動

【東京十二日發同盟】[illegible]

横濱取引所大納會繰上

【横濱十二日發】[illegible]

選擧法改正案 來週中閣議決定せん

【東京十二日發同盟】[illegible]

定期敍勳

【東京十二日發同盟】[illegible]

三菱商事定時總會

【東京十二日發同盟】[illegible]

鐘紡並鐘實重役會

【東京十二日發同盟】[illegible]

宋子文渡英か 借款問題で

【ロンドン十一日發特電】[illegible]

米自ら非を改めよ 宗教界よりル政權に一矢

【アトランチックシティ十一日發同盟】[illegible]

地方銀行信組貯金金利引下

【東京十二日發同盟】[illegible]

米海軍要員を現役に召集

【ワシントン十一日發同盟】[illegible]

人事

[illegible]

今日の府報

[illegible]

甘いものを食べながら 糖尿病を治せ

漢方臨床大家 漢方藥學大家 安西安周先生 栗原廣三先生 推奨

漢方 糖伯煎

食餌療法不要…米飯、砂糖、餅菓子など食べながら快くなる

東京市小石川區 糖伯煎本舖

昭和十六年版 俳句日記

定價一圓二十錢

改造文庫最新刊

新訂 神皇正統記 北畠親房著 宮地直一校註
新註 萬葉集略解(二) 橘千蔭著 森本健吉校註
現代語譯 源氏物語(五) 窪田空穗譯
博多小女郎波枕 近松門左衞門著 守隨憲治校註
國文學全史 平安朝篇(上卷) 藤岡作太郎著
伊澤蘭軒(上) 森鷗外著
牧の方 坪内逍遙著
譯詩集 海潮音 上田敏著
滯佛陣中記 ゲーテ著 小牧健夫譯

東京市芝區新橋七丁目 振替東京八四〇二番 改造社

小松清著 新刊 沈黙の戰士

戰時巴里日記

大阪屋號書店

日滿支經濟の基礎知識 木村增太郎著
興亞建設の基礎知識 楢崎觀一著
南支那の產業と經濟 井出季和太著
支那陶磁の諸考察 上田恭輔著

京大教授・經濟學博士 谷口吉彥著

新體制の理論

待望の新體制の「理論」が出た！

政治・經濟・文化・東亞の新原理

價二圓

千倉書房

只今到着しました
〔答〕辯も元氣な新入營兵

榮光の選手を犒ふ

社説
兌換券制度の改正案
資勢に對應さす要がある

興業債券限度
一擧倍額擴張に決定

漁業の計畫生産
木炭漁船の普及も圖る

二期米の買上高
累計百五十三萬袋

砂糖出荷組合の設立準備打合

二期稻作況
―新竹農試調査―

藁の配給統制
―臺北州農林課當局談―

醫藥の岡田社長渡臺

酒專統制總會

藤原前商相
三十日神戸發來臺

人畜循環飼料法
有畜産業に光明

下駄商器の物價委員會

臺北州陶器荒物等組合聯合會創立

南興公司總會

日本通運支社長更迭披露宴

副業に新境地開拓
バガス利用に一流會社動く

糖界の諸問題（十）

一貫作業

白糖製造

（杉野生）

糖聯臺灣支部本年搾尾の理事會

花蓮港廳青果物
販賣商統制組合結成

酒、煙草賣捌人組合理事會

南國花鳥畫展

貯蓄奬勵映畫會

内外商況（十二日）

株式　買氣乏しく不勢

東京短期後場

東京長期後場

大阪短期後場

大阪長期後場

東短取組喰合

東京長期綜取組

大阪短期跡氣配

《北濱展望》

絲況　大阪棉花前場　大阪棉花後場　横濱生絲前場　横濱生絲後場

外電（十一日發十二日着）　株式社債

財界 株界

世紀の除夜　73
北村小松作　都竹伸一畫

ねがひ（五）

けふの天氣

營業部　土地建物賣買仲介管理　物品賣買　電話賣買管理

工事入札公告　總督府米穀局

講談社の兒童雜誌　新年號が出ました

新しい年を迎へるお子様方へのおくりもの――幼年倶樂部、少年倶樂部、少女倶樂部の新年號が、出ました。

皇國民の錬成をめざして、國民學校の新しい發足と共に、兒童雜誌の役割も一段と大切になつて來ました。

この際、新しい時代を背負ふ小國民のため、科學、情操、德育各方面の材料を嚴選綜合して、眞によい皇國民を作る一助ともなるやうに、苦心編輯をいたしました。

何卒内容御檢討の上、御子様方にお與へ下さるやう、お願ひ申上げます。

幼年倶樂部　七日頃發賣　定價五十錢
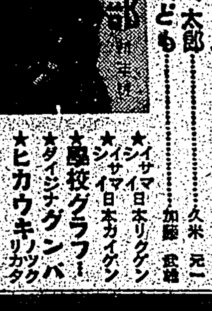
フクロ
(1)興亞ナカヨシスゴロク
(ウラ)センシャガッセン
(2)アイコクカード
幼年倶樂部　經濟化國防協會　主催「圖畫、手工、綴方」の大募集
★私たちのけんきう
★作曲　ヒノキマル
★幼年科學　かんがへ太郎
★國をまもる子ども
★イサマシイ日本リクグン
★イサマシイ日本カイグン
★タイジグンバ
★學校グラフ
★ヒカウキノリ
まだこのほかにもいろいろあります。

少年倶樂部　十日頃發賣　定價五十錢

附錄　(表)(裏)　大東亞共榮パノラマ地圖
兵隊さん慰問ゑはがき・お手本集
外務大臣賞贈呈・全國兒童作文大募集
◎僕等の科學・物を動かす力
◎名作物語　ドリトル先生船の旅
◎少年時代に築える大東亞
◎中等學校入學考査はこの心がまへで
◎寒さにきたへよ
◎少年部隊
◎鷗の旗風
◎快鳥艇
◎新寶島
このほかにもあります

少女倶樂部　十一日頃發賣　定價五十錢
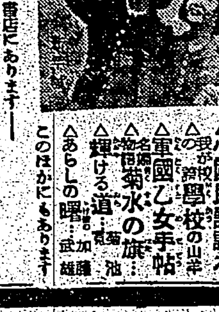
附錄　(表)(裏)　少女手藝慰問人形の作り方
少女手藝慰問人形集
軍事保護院後援　「興亞小國民」作文大募集
△時局讀物　「木から着物になるまで」
△日本赤十字社・看護婦教養所を見學して
△明るい元旦
△新支那の子供
△法隆寺の發掘
△小國民詩讀本
△軍國乙女手帖
△菊水の旗
△輝ける道
△あらしの曙
このほかにもあります

★發行所　東京小石川　大日本雄辯會講談社（振替東京三〇三）
――全國の書店にあります――

"只今到着しました"
答辭も元氣な新入營兵

驛頭盛んな歡送迎
新入營兵諸君それぞれ南下

"大切な國語普及"
牛嶋前軍司令官東上

若き警察官の知識慾を滿たす會合

日支共榮の楔
明朗明夫君臺灣で育成

改築成つた臺北憲兵隊本部(上)と新築の臺北憲兵分隊(下)

基隆市の明年度豫算
結局本年度當初豫算の總額程度

掉尾の市請月例會

南方鎭護の重任を果して滿期、内地へ

奉祝漢詩全島より千餘首應募

新一錢アルミ貨
直徑で二粍小さくなる

椪柑の檢査年内に到底間に合はさず

全臺灣の將來を擔ふ
高雄の使命愈よ重大
官民招待茶話會で長官所信を披瀝

長官初巡視第一日

榮光の選手を犒ふ
體協主催の祝勝午餐會

近衛さんを會長に
科學動員協會の發會式

全島作家招待華麗展

防げ！チフス菌
歳末多忙期に内地人患者が增加

國語普及の紙芝居

國策順應を目標に
臺灣興行場組合の發會式

南國花鳥畫展

貯蓄奨勵映畫會

戰線に送られる印度人の兵隊達
印度航路からのたより

國債の郵便局賣出し好評

日本より支那事變國債　郵便局賣出し　お國のために非常お求め下さい

土の道場を擴充
增產に拍車をかける

籠抜け詐欺

西村捨三氏

住宅難緩和の目鼻がつく

本社工場參觀(十二日)

定期航空

ラヂオ

けふの天氣

廣告
臺灣輸出竹材商組合設立總會ヲ本月十五日午後一時ヨリ臺北市公會堂ニ於テ開催致シ候條御出席願ヒ上ゲ度ク此ノ段御案内申上候
昭和十五年十二月十三日
發起人 松本信次
同業者各位

デルビーは慢性胃腸藥

防衞團に竹腰の國防服

本村齒科醫院　台北市大和町三ノ四　院長 本村静雄　次長 合志信雄

男木桂儀病氣療養中ノ處十二日午後五時死去致候ニ付此段生前ノ知己諸賢ニ謹告仕候　追テ葬儀ハ來ル十四日午後一時ヨリ山脚共葬場ニ於テ執行仕リ候　會所ニ於テ執行仕候
弟 李國一　吳培水　李紀添　千葉　同　親戚　授

日本郵船　東亞海運　辰馬汽船　大連汽船　大阪商船

臺北市末廣町一ノ二　株式會社 東亞企業　電話二〇八八番　振替臺灣九一八〇番
營業部 土地建物賣買管理　物品賣買　電話賣買　商品券債券賣買　內外各種貿易
企業部 土地開拓　建築　有利事業投資
代理部 火災保險　生命保險　委託販賣

第四期營業報告　合資會社 賀田組

臺北土地建物株式會社

第拾參期決算報告

工事入札公告　總督府米穀局

★發行所　大日本雄辯會講談社

臺日各地綜合版

臺北州高砂族大會
會場南澳は終日大賑ひ

【南澳にて何記者發】臺北州高砂族大會第一日の十二日は紀元二千六百年奉祝式典を午前九時より蘇澳郡南澳教育所校庭で華々しく舉行した、好天氣に惠まれて滿場された式場には川村知事、土光警務部長、根井州教育課長、金原州理蕃課長、佐藤蘇澳郡守、蘇澳、羅東、文山各郡警察課長その他來賓參列し各蕃社の代表者自助會長、男女青年團員農業講習所生徒、教育所兒童等一千餘名參列、式典は國旗掲揚、宮城遙拜、國歌奉唱の後、橿原神宮遙拜、皇軍將兵に對する感謝默禱を捧げ知事の式辭あり次いで「奉祝國民歌紀元二千六百年」を合唱し最後に知事の發聲の下に大日本帝國の萬歲を三唱、斯くて意義深き大會式典を閉ぢた、それより一同は教育所に至り國語演習會が開かれ男女青年團員の談話、會話、研究發表並に狙撃試問あり午後一時より呼び物の青年團員及び教育所兒童の相撲大會が催されて觀覽者殺到し同五時半盛會裡に第一日の行事を終了した

歡迎の夕　【宜蘭電話】蘇澳郡南澳教育所では臺北州高砂族大會を開催に先立ち十一日午後八時臺北、文山、羅東、蘇澳の各方面の參列者を招き同教育所で知事臨席の下に歡迎の夕を催した、蘇澳郡下の男女青年團員、農業講習所生徒、教育所兒童等の舞踊、歌舞等あつて盛會裡に同十時終了した

奉安式　【潮州電話】輝く皇紀二千六百年奉祝記念として高雄州潮州郡竹田庄中盛國民學校では來る十五日午前十一時より盛大に御眞影の奉安式を舉行することになつたが臺北より同宗臺元成布教監督を初め各地部落代表者等も參列同地……

大麻頒布式

消防詰所上棟式

輝く御神火燈籠
花蓮港神社で竣工式

竹南街協議會

潮州防犯行事

醫療品小賣組
臺南で設立計畫

生産擴充は農機具から
高雄州下を一丸に結成

家地主に注意

青年團聯合結成式

空巣荒し逮捕

贅澤は敵だ！
花蓮港市で實踐通達

治鼠退
學童が出動

新市域初巡視

斗六警官射撃會

彰化市區長會議

臺中と樽酒

東港少年團野營

華僑が獻金

防犯窓飾り
花蓮港で計畫

益興炭礦美擧

臺南の晝火事

チンピラ逮捕

臺南州勢振興協議會
十五日市公會堂で開く

實施事項

肥料の"闇"で暴利
三泰肥成素會社にメス

桃園青年團結成

人事

勇士を圍み武勇談
高雄市で慰安會開催

林邊庄協議會

中壢青年査閲

若人二千分列行進
嘉義市青年團査閲

地方色　臺中

七日の服用で充分の効果を納める薬
松鶴堂漢方醫藥宗家　各地特約店

最新　男性賦活ホルモン
セキマイソ
鯨睾丸製剤
初老期、老年期の活力減退、疲勞倦怠感、肩疑、耳鳴等、青年期、壯年期の神經衰弱、記憶力減退、頭重等
大日本製藥株式會社

ヨトッシ鉛筆

男女事務員募集　大日本製藥株式會社臺灣出張所

グリコ　スキナコ　コソユビ　トマレ

婦人科の新發明　美神丸

乳幼兒便秘に　マルツエキス　和光堂

世紀醫學の最大收獲たる
急性・慢性　淋疾　短期内服・衝撃療法劑！
ムソリン錠
MUSOLIN 20 TABLETS
卓効　偉効　確効
本療法の原理は單なる内服により極めて早期に體内の血液、細胞、組織等凡ゆる部分に强盛なる抗菌力を出現せしめ以て表面性は勿論深層部に潜入せる淋菌に對しても完全に其の撲滅的偉力を發揮せしむるにあり
適應症
淋疾と化膿性疾患
△淋疾（急性、慢性）及其合併症一般（淋毒症副睾丸炎、攝護腺炎等）腎盂炎、膀胱炎
△淋毒性子宮頸管加答兒其他子宮附屬器炎、子宮内膜炎
△扁桃腺炎、中耳炎、蓄膿症、齒槽膿漏
△丹毒、敗血症、
△瘍、面疔、腫物
用法　三錠宛一日三回、五日間連用の後四日間服用休止し（之を一クール）更に必要に應じこれを繰返す（文獻送呈）
藥價低廉（包裝）廿錠、五十錠、百錠
日本・大阪市東淀川區十三東之町三ノ一六
發賣元　興亞新藥社

ブルトーゼ
療病生活への重點
補血　强壯
本劑は所謂造血アウトホルモンの使命たる①造血機能亢進②細胞原形質賦活により衰退せる諸機能を鼓舞振起すると共に種々の病的組織を破壞排除しなほ獨特の各種配合劑の協力によりそれぞれの疾患に對し有效なる①對症的治療機轉を與へる一方②重要榮養素の給源として即ち療病生活の最重要基點たる治療と榮養兩全の目的を達成する
貧血諸症（惡液質・病後等）ブルトーゼ
神經諸症（皮膚疾患・黴毒等）アルゼンブルトーゼ
腺病諸症（腺病質化・肋膜炎等）ヨードブルトーゼ
胃腸疾患（消化不良・衰弱等）キナブルトーゼ
結核諸症（肺尖加答兒・喘息等）グアヤコールブルトーゼ
安産强兒（妊産婦・虚弱兒等）ネオブルトーゼ
株式會社藤澤友吉商店　大阪市東區道修町・東京市日本橋區本町・京城府西小門町・奉天加茂町
藤澤藥品